

INFORMATION MEMORANDUM

Settembre 2016



Lotto 10

Faro Capo Faro – Isola di Salina (Eolie) – Santa Maria di Salina (ME)

Indice

<i>Premessa</i>	<i>pag 3</i>
1. Indicazioni progettuali	
1.1 Principi generali	pag 5
1.2 Nuove funzioni	pag 6
1.3 Modalità di intervento	pag 7
1.4 Valorizzazione del faro	pag 8
2. Immobile	
2.1 Localizzazione	pag 10
2.2 Inquadramento tecnico-amministrativo	pag 11
2.3 Caratteristiche fisiche	pag 12
2.4 Qualità architettonica e paesaggistica	pag 13
2.5 Rilevanza storico-artistica	pag 14
3. Iter di Valorizzazione e strumenti	
3.1 La trasformazione	pag 15
3.2 Valorizzazione	pag 15
3.3 Percorso amministrativo	pag 16

Premessa

Nell'ambito del progetto "Valore Paese – FARI", inserito nella più ampia iniziativa "DIMORE", il presente Information Memorandum fornisce un quadro informativo sul faro Capo Faro, situato sull'Isola di Salina (Eolie), nonché una panoramica generale del contesto territoriale e normativo di riferimento, utili all'elaborazione della proposta da presentare per la partecipazione alla gara, secondo le linee guida di seguito descritte, con particolare riferimento alle nuove funzioni e alle modalità di intervento ammesse, nel rispetto degli strumenti di tutela storico-artistica e ambientale e di pianificazione urbana e territoriale.

L'avviso pubblicato da Difesa Servizi S.p.A. per l'affidamento in concessione d'uso di 10 fari, ai sensi dell'art. 535 del D.Lgs. 66/2010 come modificato dall'art. 1, co. 380, della legge 23 dicembre 2014, n. 190, punta alla selezione dell'offerta economicamente più vantaggiosa, definita in base ai criteri meglio dettagliati nel bando.

“Valore Paese – DIMORE” è un progetto volto al rafforzamento dell'offerta culturale e della competitività del Paese attraverso la leva del turismo sostenibile, secondo una strategia di valorizzazione del patrimonio storico italiano mirata al rafforzamento dell'integrazione tra i settori del turismo, dell'arte e della cultura, dello sviluppo economico e della coesione territoriale.

Il progetto, in linea con la programmazione comunitaria 2014-2020, è promosso da Agenzia del Demanio, Invitalia e ANCI-FPC con la partecipazione di MiBACT, MiSE, Ministero della Difesa, Conferenza delle Regioni e delle Province autonome, CDP, Istituto per il Credito Sportivo, Confindustria, AICA, ANCE, Assoimmobiliare e altri soggetti pubblici e privati interessati.

Sul modello dei “Paradores” in Spagna e delle “Pousadas” in Portogallo, “DIMORE” vuole essere una rete di strutture ricettivo-culturali diffuse a scala nazionale, da realizzare in edifici di grande valore storico-artistico e in siti di pregio ambientale e paesistico, allo scopo di potenziare lo sviluppo dei territori e promuovere l'eccellenza italiana: paesaggio, arte, storia, musica, moda, design, sport, industria creativa, innovazione, enogastronomia.

L'interazione tra arte, cultura, sviluppo turistico ed economico permette di rafforzare la capacità di proporre le tradizioni delle diverse realtà locali, promuovendo, così, anche borghi e paesaggi fino ad oggi poco noti. In tal senso il recupero del patrimonio pubblico di pregio, in una logica di partenariato pubblico-privato, ha la possibilità di essere letto non più solo in termini di costo (mantenimento oneroso di immobili pubblici), ma anche come significativa leva di sviluppo per nuove economie di scala (crescita locale e potenziamento dei sistemi turistico-culturali).

“Valore Paese – FARI” si inserisce nell'ambito di “DIMORE” ed è promosso dall'Agenzia del Demanio e dal Ministero della Difesa, attraverso Difesa Servizi SpA, in collaborazione con CONI, Federazione Italiana Vela, WWF Italia, Touring Club Italia, Cittadinanzattiva e insieme ai partner DIMORE – come ad esempio AICA, ANCE e ANCE giovani.

Il progetto interessa una rete di fari da valorizzare secondo un modello di lighthouse accommodation, rispettoso del paesaggio e dell'ambiente, che nei contesti costieri prescelti emergono per assoluta bellezza e massima fragilità.

In coerenza con i principi dell'iniziativa, i fari potranno accogliere attività turistiche, ricettive, ristorative, ricreative, didattiche, promozionali, insieme ad iniziative ed eventi di tipo culturale, sociale, sportivo e per la scoperta del territorio.

Questa è l'occasione di dare il via anche in Italia – come già succede in Croazia, Spagna, Francia e in altri paesi – ad un circuito che consenta di sviluppare una forma di turismo sostenibile insolita, legata alla cultura dell'ambiente e del mare, anche in ottica di cooperazione tra i paesi del Mediterraneo.

In tal senso, il recupero del patrimonio di pregio, di proprietà dello Stato e di altri enti pubblici, attraverso lo strumento della concessione di lunga durata e in una logica di partenariato pubblico-privato, ha la possibilità di essere letto come significativa leva di sviluppo e rilancio dei territori e rappresenta un'importante opportunità per promuovere l'avvio di processi di innovazione sociale e culturale e nuovi modelli di gestione di spazi innovativi da dedicare ad iniziative che coinvolgano attivamente i cittadini, le imprese e le istituzioni, trovando nuove soluzioni e nuove aree di investimento anche secondo un sistema a rete.

Si propone, dunque, un modello di recupero che punti alla tutela, alla conservazione e alla valorizzazione del patrimonio pubblico e al rafforzamento della competitività e attrattività del contesto in cui si colloca, secondo principi progettuali declinabili a seconda delle specificità di ogni territorio.

Tutti i percorsi di valorizzazione saranno realizzati in collaborazione con gli Enti Locali e le Amministrazioni competenti in materia di pianificazione territoriale e urbana e di tutela.

1. Indicazioni progettuali

1.1 Principi generali

Il progetto “Valore Paese – FARI” riprende molti dei tratti distintivi della più ampia iniziativa “DIMORE”, consistenti in una specifica forma di ospitalità che intende affiancare ai tradizionali servizi alberghieri, extra-alberghieri e ricettivi, un’ampia offerta di veri e propri servizi socio-culturali, ricreativi e di scoperta del territorio, delle risorse e prodotti locali.

Si propone, dunque, un modello di recupero che punti alla tutela, alla conservazione e alla valorizzazione degli immobili pubblici temporaneamente non utilizzati e al rafforzamento della competitività e attrattività del contesto in cui si collocano, secondo principi progettuali declinabili a seconda delle specificità di ogni territorio.

Coerenza con il pregio storico-artistico e paesaggistico dell’immobile e con le previsioni degli strumenti di pianificazione urbana e territoriale vigenti

In linea con i principi di tutela e con gli indirizzi degli strumenti di pianificazione previsti, andranno sviluppate proposte progettuali che tengano conto del valore militare, storico-artistico e paesaggistico degli immobili nonché delle nuove funzioni e delle modalità di intervento ammesse.

Le proposte presentate dovranno, pertanto, essere corredate da un programma di valorizzazione e da un piano di gestione coerenti con l’iniziativa.

Nelle fasi di progettazione definitiva ed esecutiva, successive all’aggiudicazione, la proposta vincitrice sarà soggetta, ai sensi dell’art. 21 del D.Lgs. n. 42/2004 (ove applicabile), alla preventiva autorizzazione della competente amministrazione preposta alla tutela dei beni culturali e al successivo iter dell’amministrazione comunale, ai sensi dell’art. 146 del richiamato D.Lgs. n. 42/2004, ai fini della verifica di compatibilità degli interventi proposti con la tutela dei beni e con le previsioni e prescrizioni urbanistiche ed edilizie alle quali gli stessi sono sottoposti.

Attenzione ai grandi attrattori turistico-culturali esistenti

Le proposte progettuali dovranno tener conto dei principali attrattori turistico, socio-culturali e naturali presenti sul territorio e dei relativi flussi nazionali e internazionali, al fine di sviluppare un’idea di valorizzazione in grado di “fare sistema” con le opportunità del territorio e, al tempo stesso, di generare nuove opportunità di sviluppo.

Modello di lighthouse accommodation

Le proposte progettuali dovranno essere in linea con il progetto “Valore Paese – FARI” e coerenti con il modello di *lighthouse accommodation* proposto, rispettoso del paesaggio e dell’ambiente, che nei contesti costieri prescelti emergono per assoluta bellezza e massima fragilità.

In linea con i principi dell’iniziativa, i fari potranno accogliere attività turistiche, ricettive, ristorative, ricreative, promozionali, insieme ad iniziative ed eventi di tipo culturale, sociale, sportivo e per la scoperta del territorio.

I programmi di valorizzazione potranno dunque spaziare dalle forme più tradizionali di ospitalità alberghiera a strutture di tipo extra-alberghiero, caratterizzate, ad esempio, da un’offerta diversificata di attività ristorative, bar tematici, piccole botteghe etc. Oltre all’offerta ricettiva potranno essere sviluppati servizi e attività di varia natura: sociali, culturali, legati all’arte, allo spettacolo, alla didattica, al tempo libero, al benessere, allo sport, all’escursionismo, alla conoscenza del mare e del contesto costiero etc.

Trasformabilità ed economicità dell’iniziativa

Le proposte tecniche guarderanno al recupero degli immobili, attraverso interventi altamente qualificati, nel rispetto dei principi di tutela e conservazione, di cui all’art. 29 del *Codice dei beni culturali e del paesaggio*, e in coerenza con gli strumenti di pianificazione territoriale e urbana previsti. Le offerte economiche terranno conto dei costi legati ad interventi di recupero di qualità, in relazione alle ricadute economico-finanziarie complessive dell’iniziativa.

Fruibilità pubblica della struttura e contributo allo sviluppo locale sostenibile

La proposta dovrà prevedere un intervento di elevato valore culturale legato, ad esempio, alla ricerca scientifica e/o ambientale e/o alla didattica soprattutto in relazione al contesto storico-militare e paesaggistico, nonché una gestione privatistica che garantisca anche l'accessibilità e fruibilità pubblica del faro e delle aree esterne di pertinenza: permanente o temporanea, in determinati periodi o fasce orarie, in occasione di eventi o attività culturali, ricreative, sportive, sociali e di scoperta del territorio che tengano conto del contesto e dei fabbisogni locali.

La proposta dovrà inoltre contribuire ad innescare un processo duraturo di sviluppo locale volto a migliorare la visibilità del contesto in cui il faro è inserito e ad attivare iniziative che favoriscano la destagionalizzazione con il coinvolgimento del territorio (utilizzo di risorse e prodotti locali, ricadute occupazionali, etc.); ciò nell'ottica di sviluppare prodotti turistici con proprie specificità, in grado di attrarre nuovi segmenti di domanda, anche fuori stagione, e di valorizzare il capitale socio-economico e culturale delle comunità locali.

Attività di networking

Data la connotazione “a rete” del progetto “Valore Paese – FARI”, la proposta dovrà prevedere modalità di comunicazione, condivisione e promozione atte a favorire: la creazione di reti funzionali all'attività prevista, lo scambio di informazioni e di buone pratiche, la condivisione di attività tra i soggetti del network e/o del territorio, il mantenimento delle relazioni tra le imprese al fine di trasferire le conoscenze di ciascun gestore. Potranno essere coinvolti nello sviluppo dell'iniziativa anche altri beni (pubblici – Statali e di altri Enti – e privati) di valore storico-artistico, paesaggistico, eventualmente in aree territoriali diverse.

Valorizzazione della location

Nella valorizzazione dovranno essere considerate le relazioni degli immobili con il sistema di riferimento e con il tessuto urbano e naturale, esaltando le potenzialità della location, rispettandone, anche in relazione all'integrità materiale del bene, i caratteri di interesse militare, storico-artistico, di pregio naturalistico/ambientale e paesaggistico, gli elementi prospettici e di contesto, le distanze, i rapporti pieno-vuoto etc.

1.2 Nuove funzioni

Il progetto punta alla definizione di un modello di ricettività, non necessariamente alberghiera, da interpretare per ciascun faro, che offra una vasta gamma di servizi socio-culturali, in grado di comprendere e valorizzare le eccellenze e le opportunità del territorio.

In coerenza con i principi dell'iniziativa, i fari potranno accogliere attività **turistiche, ricettive, ristorative, ricreative, didattiche, promozionali, insieme ad iniziative ed eventi di tipo culturale, sociale, sportivo e per la scoperta del territorio.**

All'interno del modello di lighthouse accommodation sono contemplate varie gamme turistico-ricettive, sia di tipo alberghiero che extra-alberghiero, indirizzate a diversi target, in un'ottica di turismo sostenibile che privilegi il contatto con l'ambiente naturale o il tessuto storico.

I fari, con le dovute differenze dettate dalle specifiche prescrizioni di tutela e urbanistiche previste, potranno diventare resort di lusso, piccoli alberghi o hotel di charm, ma anche ostelli, b&b, country house, campi soggiorno-studio-lavoro o strutture legate a particolari tematismi (benessere, slow and religious travel, ecoturismo, agriturismo, cicloturismo, etc.).

Il progetto FARI lascia spazio anche ad attività non necessariamente connesse all'ospitalità alberghiera o extra-alberghiera, come ad esempio: cultura (arte e spettacolo, didattica e formazione etc.); socio-ricreative (tempo libero, attività ludiche, attività a favore di persone diversamente abili, etc.); sport e benessere (diving, vela, pesca, ciclismo, trekking, yoga e meditazione etc.); eventi (incontri, moda, festival, concerti, matrimoni etc.); ricerca (centro-studi, osservazione della flora, della fauna e delle

stelle etc.); ristorazione ed enogastronomia; agricoltura e botanica; scoperta del territorio (escursioni terrestri e marittime, visite guidate, coinvolgimento degli ospiti in attività e progetti di salvaguardia dell'habitat naturale e costiero etc.)... *semplicemente relax!*

1.3 Modalità di intervento

Principi generali

Il principio della “conservazione attiva” ben rappresenta il percorso integrato tra il mantenimento delle peculiarità storico-stilistiche dell’organismo architettonico e la sua valorizzazione funzionale, intesa come leva di sviluppo locale. L’idea di recupero sviluppata nella proposta dovrà essere il più possibile legata alle tematiche dell’eco-sostenibilità, della compatibilità ambientale e dell’efficienza energetica.

Di seguito verranno illustrati alcuni spunti metodologici per l’analisi dei diversi aspetti che interessano i fari, in relazione al valore simbolico ed identitario dei luoghi, ai caratteri architettonici, paesaggistici, ambientali, all’unitarietà della fabbrica e dei suoi elementi costitutivi, nonché alle caratteristiche prestazionali degli organismi architettonici.

In particolare, si sottolinea come il recupero funzionale dei fari ed il loro adeguamento impiantistico debbano rispondere sia alle normative vigenti, sia ai principi di minimo intervento, di compatibilità e reversibilità degli interventi operabili.

Da tali presupposti, quindi, potranno essere tratte le prime linee d’indirizzo, utili come riferimento per le fasi di analisi e di impostazione dell’idea progettuale di *lighthouse accommodation*, con particolare riferimento alle soluzioni di recupero e di manutenzione, conservazione e monitoraggio del faro.

Il recupero degli immobili proposti sarà volto principalmente alla salvaguardia degli edifici, alla conservazione delle loro caratteristiche materiali e storico-artistiche, ovvero della loro integrità architettonica, nel rispetto dei caratteri morfologici, tipologici, strutturali e distributivi, nonché degli elementi decorativi di pregio presenti.

Le soluzioni proposte dovranno coniugare la tutela e la conservazione dei beni con il loro riuso, anche in relazione alla componente paesaggistico-ambientale, ossia alla possibilità di nuova integrazione dell’immobile con l’ambiente naturale e il contesto urbano di riferimento, in una logica di intervento armonica ed integrata tra costruito e spazi aperti. Gli interventi previsti, quindi, nel loro complesso dovranno valorizzare l’identità del bene e del paesaggio, guardando alle caratteristiche del territorio e del tessuto socio-economico e culturale di appartenenza.

Andranno, inoltre, privilegiati percorsi e collegamenti in continuità con il disegno storico, nel rispetto del paesaggio e delle emergenze ambientali, nonché di eventuali preesistenze archeologiche.

Minimo intervento, compatibilità, reversibilità ed eco-sostenibilità

L’idea di progetto punterà l’attenzione sui seguenti aspetti: tutela del valore culturale ed identitario del faro, unitarietà della fabbrica e dei suoi elementi costitutivi; conservazione delle superfici, delle strutture in genere o delle singole unità edilizie, nel rispetto dell’organicità del complesso; salvaguardia del contesto naturale in cui il bene è inserito.

Andranno considerati i principi di minimo intervento, compatibilità, reversibilità ed eco-sostenibilità, anche in vista dell’efficientamento delle caratteristiche prestazionali e dell’adeguamento di accessibilità e visitabilità dell’edificio, secondo la normativa vigente ed in relazione ai vincoli presenti.

L’approccio progettuale mirerà a garantire la conservazione dell’impianto originario: non saranno previste la realizzazione di nuove volumetrie, né l’alterazione dei prospetti, valutando eventualmente, ove possibile, l’introduzione in aggiunta all’esistente di sole strutture leggere, removibili in materiali compatibili.

Nella scelta delle tecniche d’intervento – tradizionali e innovative – andrà comunque privilegiata la meno invasiva, la più reversibile e maggiormente compatibile con i valori storici paesaggistici e ambientali, tenendo conto dei requisiti di sicurezza, durabilità e compatibilità.

Quando possibile, sarà utile optare per interventi che possano essere rimossi e sostituiti con eventuali misure alternative, ritenute più opportune, alla luce di nuove conoscenze acquisite in materia di innovazione tecnologica.

Qualora non ci sia modo di condurre interventi totalmente removibili, sarà preferibile lasciare la possibilità di loro rinnovamenti ed integrazioni.

Sarà di rilevante attenzione la valutazione delle caratteristiche dei materiali utilizzabili nel restauro (ed in particolare i nuovi materiali), anche in relazione ai loro comportamenti nel tempo.

Gli interventi saranno il risultato di un progetto integrato e sostenibile, rispettoso della concezione e delle tecniche originarie, nonché delle azioni significative stratificatesi nel corso della storia, di cui andrà garantita la conservazione.

Interventi sulle superfici e sulle strutture

Gli interventi di conservazione delle superfici esterne ed interne saranno volti principalmente alla massima permanenza della materia in opera. Al fine di garantire l'opportuno standard qualitativo, l'ipotesi progettuale dovrà tener conto dei necessari approfondimenti diagnostici, oltre che della letteratura tecnica, verificando la congruenza con eventuali interventi già condotti su superfici architettoniche analoghe, nell'ottica di individuare specifici trattamenti di pulitura, consolidamento, protezione e incollaggio da esplicitare nelle successive fasi di progetto obbligatorie per l'avvio dei lavori (livello definitivo ed esecutivo).

Sarà opportuno che gli interventi sulle strutture (fondazioni, orizzontamenti e strutture verticali) considerino le peculiarità dell'edificio storico (caratteristiche fisiche, costruttive, comportamento strutturale, stato fessurativo, deformativo e di conservazione) e garantiscano il minimo impatto, nonché il monitoraggio in progress, assicurando la compatibilità tra i materiali già in opera e quelli impiegati nell'intervento di restauro (da esplicitarsi nelle successive fasi di progetto - definitivo ed esecutivo).

Nell'ambito delle possibilità d'intervento, l'eventuale rimozione delle superfetazioni e degli elementi incongrui, richiederà un'attenta valutazione, non solo dei caratteri edilizi ed architettonici degli elementi di volta in volta analizzati, ma anche del loro grado di "storicizzazione" nel contesto della "fabbrica" in cui sono stati inseriti.

Soluzioni distributive e impiantistiche

Le soluzioni distributive contempleranno: la conservazione e la massima rispondenza all'impianto originario dell'edificio ed alle sue caratteristiche di rilievo; ove possibile il miglioramento della percorribilità esterna ed interna con riferimento agli spazi connettivi ed ai collegamenti verticali, secondo il parere vincolante emesso dai competenti Enti in materia di tutela, eventualmente anche in deroga alla normativa di carattere generale sull'adattamento e il riuso degli edifici per funzioni pubbliche e/o aperte al pubblico.

Le soluzioni impiantistiche in generale contempleranno: la minima invasività rispetto alle strutture orizzontali e verticali ed il relativo adeguamento alla normativa vigente di carattere nazionale, anche in materia di tutela dei beni culturali e paesaggistici e salvaguardia ambientale e naturale.

1.4 Valorizzazione del faro

In coerenza con il progetto "Valore Paese – FARI", il modello di valorizzazione turistico-culturale proposto è principalmente legato ai temi del turismo sostenibile, alla scoperta del territorio ed alla salvaguardia del paesaggio, anche attraverso la coesistenza dell'uso pubblico, inteso come servizio di pubblica utilità – rimarcato per i fari dal mantenimento della lanterna attiva in gestione al Ministero della Difesa.

In aree di particolare interesse naturalistico come il sito in parola, attraverso il "turismo verde", possono essere sviluppate diverse attività che associno alla conoscenza dell'ambiente e agli sport nella natura, azioni a sostegno della ricerca e della tutela del patrimonio naturale e storico-culturale.

L'intervento ipotizzato punterà a garantire la fruibilità pubblica degli spazi oggetto di valorizzazione, favorendo ricadute socio-economiche positive e la promozione del territorio. Verrà inoltre ricercato il raggiungimento di un equilibrio tra la salvaguardia dell'ambiente naturale e dei caratteri paesaggistico-ambientali e la conservazione del bene storico-culturale rappresentato dal faro, attraverso una sua adeguata riqualificazione nel rispetto del contesto territoriale, della morfologia e della tipologia architettonica originaria.

Il modello che si intende sviluppare è volto alla promozione di attività culturali-scientifiche e culturali-ricreative, che consentiranno una fruizione dei valori ambientali, paesaggistici e storico-culturali del territorio per scopi scientifici, didattico-culturali e per il tempo libero, favorendone un uso pubblico, compatibilmente con la salvaguardia delle risorse esistenti.

Si farà riferimento ad un concetto di turismo sostenibile in termini di uso ottimale delle risorse naturali, di rispetto degli essenziali processi ecologici, della conservazione del patrimonio naturale e della biodiversità e di salvaguardia delle tradizioni, esaltando l'identità del territorio e valorizzando le tipicità locali (gastronomia, prodotti agricoli, prodotti tipici, etc.).

La nuova struttura turistico-culturale potrà essere un punto di riferimento per la scoperta delle aree archeologiche, per le immersioni, per l'escursionismo a piedi lungo i percorsi esistenti e per la fruizione del mare e della costa, tenendo comunque conto dell'elevata valenza naturalistico-ambientale del sito e degli obiettivi di conservazione del medesimo.

Nella trasformazione saranno previsti: la conservazione dei manufatti originari e il loro miglior inserimento nel paesaggio sia da un punto di vista ambientale che percettivo, il riferimento alla tipologia costruttiva originaria, nonché l'utilizzo di materiali locali, compatibili con l'ambiente e con l'architettura storica, sia all'interno che all'esterno. Non saranno previste la realizzazione di nuove volumetrie, l'alterazione dei prospetti e l'installazione di strutture esterne quali tettoie, pensiline e pergolati. Inoltre, sarà garantito il recupero e la manutenzione dell'intero compendio nella sua unitarietà compresa la parte in uso governativo alla Marina Militare (lanterna); al fine di consentire la manutenzione della lanterna ne sarà quindi garantito l'accesso.

Nella progettazione degli impianti tecnologici sarà posta particolare attenzione ai tracciati, evitando rischi e pericoli ai danni dell'ambiente e del paesaggio.

Le modalità di intervento potranno essere esclusivamente di restauro nel rispetto delle caratteristiche tipologiche e morfologiche del bene; dovrà altresì essere assicurata e garantita la conservazione del bene, mediante una coerente, coordinata e programmata attività di prevenzione, manutenzione e restauro.

Saranno tutelati i percorsi di particolare valore storico, paesaggistico o ambientale di accesso all'immobile, sia per quanto riguarda gli aspetti strutturali, sia per quanto attiene l'arredo e le pertinenze, prevedendone una riqualificazione mediante opere e materiali idonei ed ecocompatibili.

Saranno previsti inoltre interventi di riqualificazione degli spazi esterni di pertinenza e di restauro ambientale e paesistico degli accessi al mare, senza alterare la morfologia della costa e l'ecosistema dell'interfaccia costa-mare, con particolare riguardo alla limitrofa zona balneare.

2. Immobile

2.1 Localizzazione

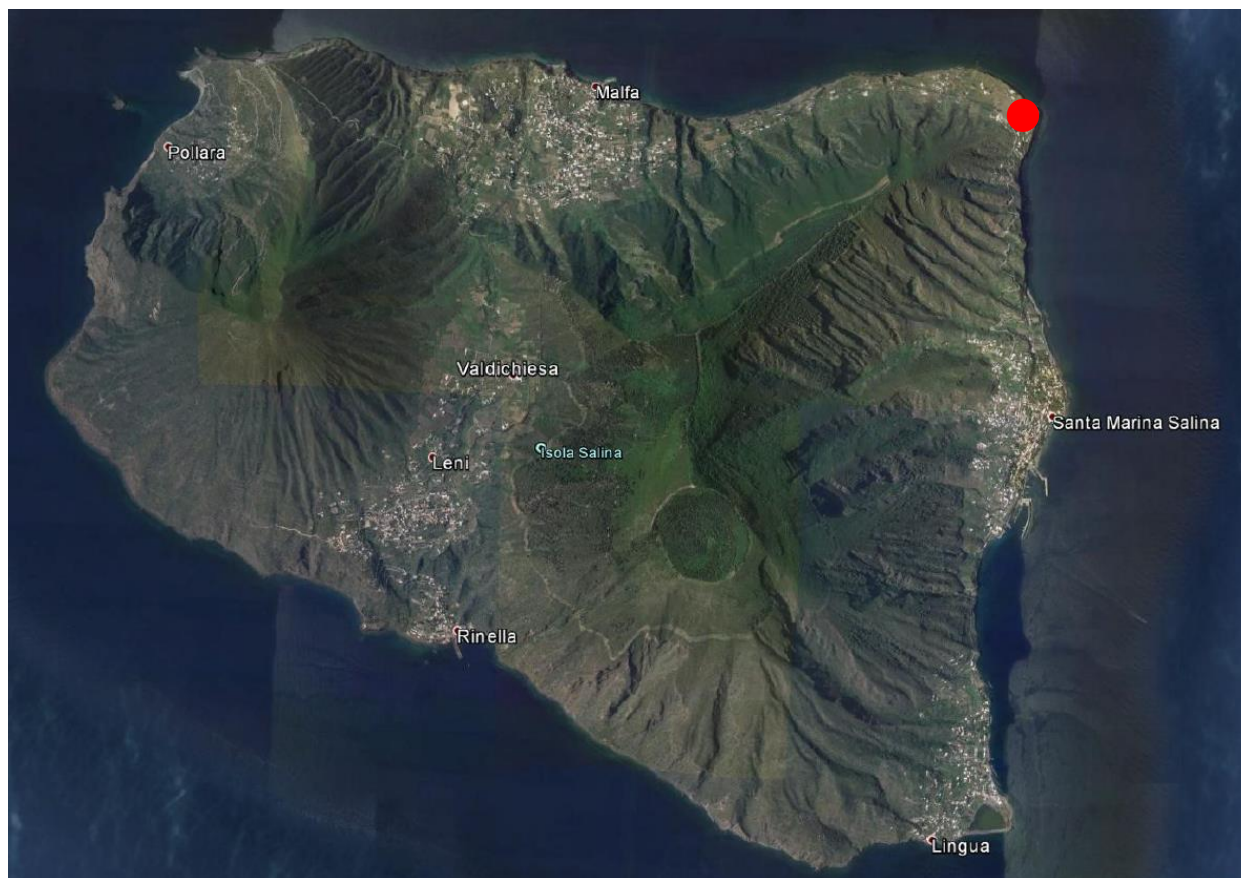

● FARO

DATI GENERALI E DEMOGRAFICI

Comune: Santa Maria Salina

Superficie: kmq 8,78

Popolazione: ab. 910

Densità: ab./kmq 103,64

Il faro è situato sul versante nord-orientale dell'Isola di Salina, nell'arcipelago delle Isole Eolie, nel territorio del Comune di Santa Marina Salina (925 abitanti), in Provincia di Messina.

L'immobile dista 4 km circa dal centro abitato di Santa Marina Salina, ed è raggiungibile percorrendo la SP-182 con un ultimo tratto di strada sterrata.

La zona circostante è caratterizzata dalla presenza di abitazioni sparse, in prevalenza adibite a strutture turistiche, circondata da un territorio collinare ricoperto da una fitta vegetazione.

Nel paese è situato il porto, da cui partono i traghetti verso le altre isole dell'arcipelago e verso la terraferma, con collegamenti giornalieri, che vengono intensificati durante la stagione estiva, quando l'isola è invasa da migliaia di turisti. Dal porto partono anche i traghetti diretti verso Napoli.

2.2 Inquadramento tecnico-amministrativo



Scheda di sintesi

Il compendio, situato a picco sul mare in un contesto paesaggistico di grande interesse, è costituito da una torre con lanterna sovrastante e da un manufatto dove sono ricavati gli alloggi che in passato, prima dell'automatizzazione della lanterna, ospitavano i guardiani. Il fabbricato, il cui stato di conservazione è da ritenersi sufficiente, è realizzato in muratura ed è ad un unico livello per una superficie coperta di 370 m².

Un'aliquota di terreno di mq 112 è in uso all'Aeronautica militare quale stazione meteorologica.

La lanterna di segnalazione risulta attiva, per i soli spazi nei quali si prevede il mantenimento del servizio di pubblica utilità gestito dal Ministero della Difesa/MARIFARI.

2.3 Caratteristiche fisiche

Dati generali

Consistenze

Superficie territoriale:	mq 1.460
Superficie coperta:	mq 370
Superficie scoperta:	mq 1.090
Superficie coperta totale lorda:	mq 370

Riferimenti catastali

NCT – Fg. 6, p.IIa A

Estratto di mappa catastale

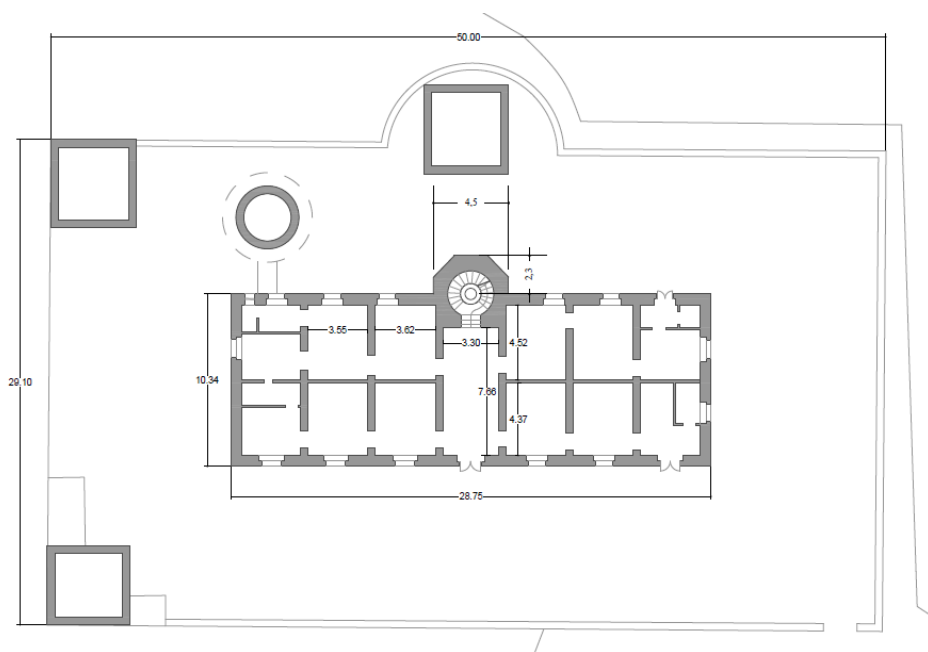
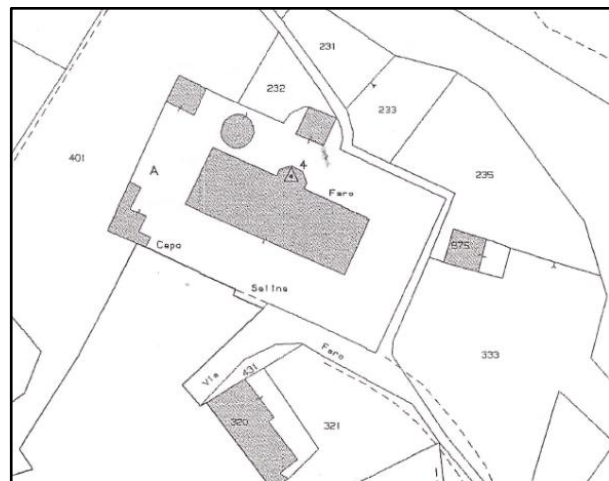

Pianta piano terra

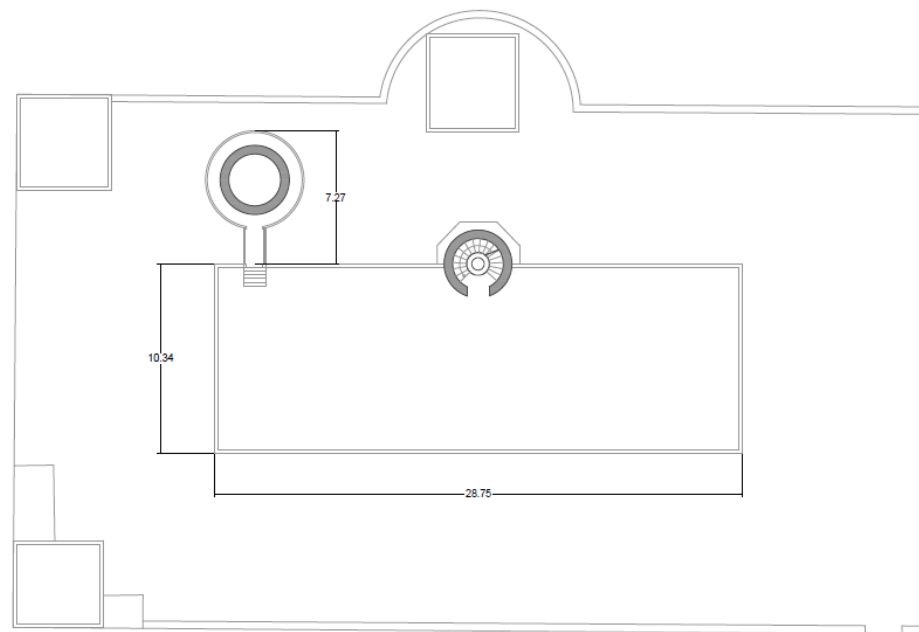

Pianta copertura

2.4 Qualità architettonica e paesaggistica

Documentazione fotografica



2.5 Rilevanza storico-artistica

Per il faro in questione, alla data di pubblicazione del bando, non sono state rinvenute informazioni in merito all'avvenuta dichiarazione di interesse storico-artistico ed agli eventuali conseguenti vincoli di tutela imposti sul bene ai sensi del D.Lgs. 42/2004 *“Codice dei beni culturali e del paesaggio”* e s.m.i..

Peraltro, qualora sia confermata l'assenza di dati al riguardo, trattandosi di immobile risalente ad oltre 70 anni, lo stesso dovrà essere sottoposto a verifica dell'interesse culturale secondo le procedure previste dallo stesso D.Lgs. 42/2004.

Inoltre, la parte di territorio ove insiste l'immobile, con Decreto Regionale del 17/03/1979, è stata dichiarata di notevole interesse pubblico ai sensi della L. 29 giugno 1939, n. 1497.

Il Ministero della Difesa ha avviato l'iter per l'autorizzazione alla concessione in uso del faro ai sensi dell'art. 57 bis del D.Lgs. 42/2004.

3. Iter di valorizzazione e strumenti

3.1 La trasformazione

Nuovi usi

- Per l'intera superficie, ad eccezione degli usi governativi, si prevede una **destinazione d'uso turistico-ricettiva**, con possibilità di iniziative di elevato valore culturale legate, ad esempio, alla ricerca scientifica e/o ambientale e/o didattica, soprattutto in relazione al contesto storico-paesaggistico.
- Per la superficie in uso governativo è previsto il mantenimento del **servizio di pubblica utilità** (lanterna di segnalazione attiva in gestione al Ministero della Difesa e relativo accesso).
- Per l'intera superficie esterna si prevede la realizzazione di aree destinate all'accessibilità, ai servizi e alle dotazioni, compatibilmente con i vincoli esistenti.

Tipologie di intervento

Restauro e risanamento conservativo, di cui al D.P.R. 380/2001 art. 3 let. c) e s.m.i..

Standard e oneri urbanistici

Il concessionario dovrà concordare con l'Amministrazione Comunale le modalità di calcolo e realizzazione, eventualmente anche attraverso monetizzazione.

3.2 Valorizzazione (art. 535 del D.Lgs. 66/2010 come modificato dall'art. 1, co. 380, della legge 23/12/2014, n. 190).

La valorizzazione mediante concessione d'uso è uno strumento di partenariato pubblico-privato che consente di sviluppare e valorizzare il patrimonio immobiliare pubblico, attraverso l'assegnazione a primari operatori privati del diritto di utilizzare gli immobili a fini economici per un periodo determinato di tempo, a fronte della loro riqualificazione, riconversione funzionale e manutenzione ordinaria e straordinaria.

Attraverso lo strumento della concessione d'uso, l'investitore privato non grava il proprio business plan dei costi per l'acquisto degli immobili che rimangono di proprietà pubblica, mentre lo Stato, oltre ad incassare un canone per l'intera durata della concessione, risparmia gli oneri improduttivi di vigilanza, custodia, messa in sicurezza, manutenzione e riattiva nel contempo circuiti virtuosi di trasformazione urbana e sviluppo territoriale.

La durata della concessione sarà fino al 02/02/2034. Alla scadenza della concessione, lo Stato rientra automaticamente nella piena disponibilità degli immobili concessi in uso, con l'acquisizione di ogni trasformazione, miglioria, addizione e accessione ad essi apportate.

Entro due anni dal termine della concessione, qualora continuino a sussistere le condizioni per un utilizzo duale dell'immobile, su espressa previsione della Marina Militare, si avvierà una nuova procedura concorsuale riconoscendo quale titolo premiale la pregressa gestione dell'immobile.

La concessione decorre dalla stipula del relativo contratto.

L'individuazione dei concessionari privati prevede il ricorso a procedure di evidenza pubblica, tra primari investitori ed operatori dotati di idonei requisiti economico-finanziari e tecnico-organizzativi e con esperienza pluriennale nella progettazione di qualità e nei settori commerciali e gestionali individuati per l'uso degli immobili.

3.3 Percorso amministrativo

Nella fase di progettazione architettonica, definitiva e/o esecutiva, successiva all'aggiudicazione, la proposta vincitrice dovrà essere sottoposta all'approvazione degli Enti competenti in materia edilizia e di tutela e le scelte in merito agli interventi dovranno essere dettagliate e supportate dalle opportune analisi ed elaborati tecnico illustrativi (studio dei caratteri, analisi del degrado, dettaglio delle tecniche e dei materiali costruttivi, degli interventi di recupero sulle superfici e sulle strutture, delle soluzioni distributive e impiantistiche, studio di impatto ambientale, etc.).

In particolar modo, gli elaborati progettuali e le relative relazioni tecnico-illustrative, saranno oggetto di valutazione da parte del Comune, per gli aspetti della coerenza urbanistica e del rispetto dei parametri edilizi, in relazione agli strumenti di pianificazione previsti e da parte delle Amministrazioni competenti in materia di tutela dei beni culturali.

In tale contesto sarà possibile dettagliare le scelte in merito agli interventi relativi a complessi storici, suscettibili di interesse culturale o sottoposti a precisi vincoli di tutela artistica.

La totalità delle opere, infatti, è per legge soggetta al parere delle Amministrazioni competenti in materia di tutela dei beni culturali e agli indirizzi eventualmente emessi, affinché l'intervento di valorizzazione proposto possa garantire la massima tutela e salvaguardia degli immobili di pregio.

I progetti sottoposti all'attenzione degli Enti e delle Amministrazioni competenti in materia di pianificazione territoriale e urbana e di tutela, dovranno, comunque, conservare caratteristiche di piena aderenza con quanto esplicitato in fase preliminare nell'ambito del programma di valorizzazione.

Partner progetto Valore Paese - FARI

Agenzia del Demanio
Ministero della Difesa / Difesa Servizi SpA

Con la partecipazione di

Ministero dei Beni e delle Attività Culturali e del Turismo
Ministero dello Sviluppo Economico

Con il sostegno di

Touring Club Italia
WWF Italia
Cittadinanzattiva
Italiacamp
CONI
Federazione Italiana Vela

Con il coinvolgimento dei partner DIMORE

Invitalia
ANCI – Fondazione Patrimonio Comune
Cassa Depositi e Prestiti
ICE – Agenzia per la promozione all'estero e l'internazionalizzazione delle imprese italiane Istituto del Credito Sportivo
Confindustria
Associazione Italiana Confindustria Alberghi
Ance
Assoimmobiliare